POLSKA BEZGOTÓWKOWA

Mapa Polski Bezgotówkowej II kwartał 2026 r.

Program Polska Bezgotówkowa – stabilny rozwój

Na koniec II kwartału 2026 r. liczba terminali wprowadzonych na rynek w ramach Programu Polska Bezgotówkowa przekroczyła 742 tys., a z infrastruktury tej korzystało ponad 577 tys. akceptantów.

W samym II kwartale 2026 r. Fundacja udostępniła na warunkach promocyjnych prawie 13 tys. kolejnych urządzeń, które trafiły do ponad 12 tys. przedsiębiorców i podmiotów samorządowych wcześniej nieuczestniczących w Programie i nieakceptujących płatności kartowych. Pomimo wysokiego poziomu nasycenia rynku terminalami oraz dynamicznego rozwoju płatności bezgotówkowych Fundacja utrzymuje skuteczność w pozyskiwaniu nowych akceptantów na poziomie nie niższym niż w latach 2023–2025 (Rys. 1). W warunkach ograniczonej aktywności nowych podmiotów gospodarczych oraz zamykanych działalności wsparcie Fundacji pełni funkcję stymulującą rynek. Systematyczne dofinansowywanie infrastruktury płatniczej przekłada się na wprowadzanie na rynek w II kwartale br. średnio 4,3 tys. nowych terminali miesięcznie.

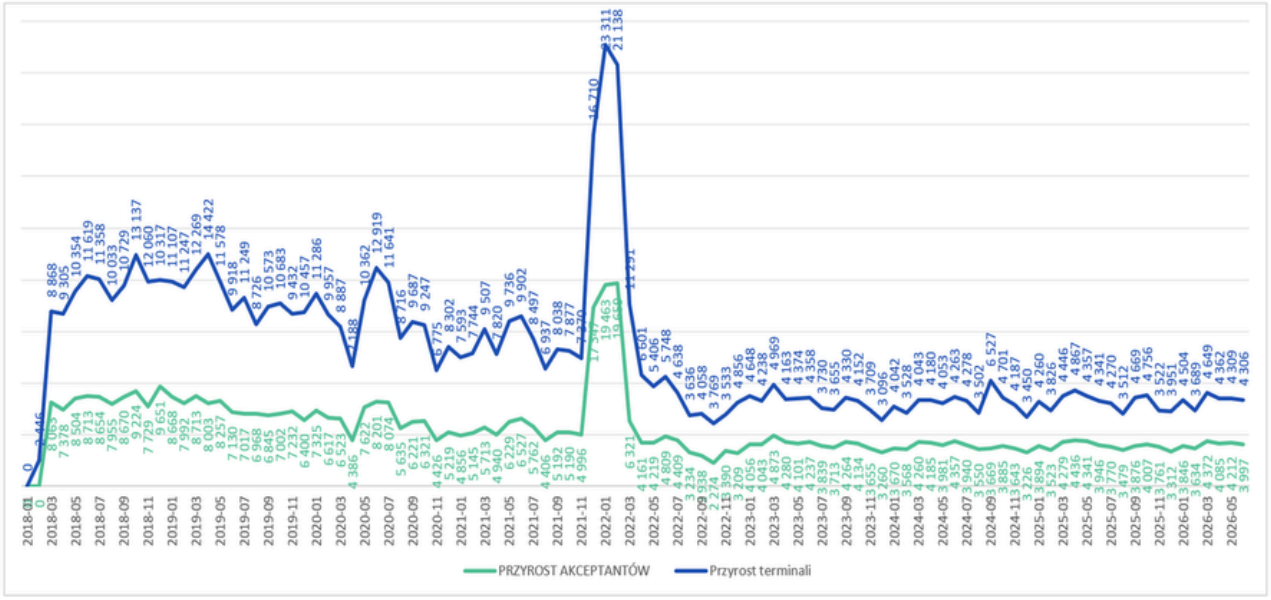

Rys. 1. Liczba nowych uczestników i terminali w danym miesiącu w Programie Polska Bezgotówkowa.

POLSKA BEZGOTÓWKOWA

Ujęcie geograficzne

Największe bezwzględne przyrosty liczby terminali koncentrują się w dużych miastach na prawach powiatu. W ujęciu rok do roku, w II kwartale 2026 r. czołowe pozycje zajmują te same ośrodki, które charakteryzowały się najwyższą liczbą terminali w II kwartale 2025 r.: Warszawa, Kraków, Wrocław, Poznań i Łódź. Utrzymująca się dynamika instalacji w największych aglomeracjach wskazuje, że pomimo wysokiego poziomu nasycenia infrastruktury płatniczej ich dalszy rozwój gospodarczy i demograficzny generuje popyt związany z powstawaniem nowych działalności oraz rozbudową sieci akceptacji płatności bezgotówkowych.

Jednocześnie obserwowany jest systematyczny wzrost wskaźnika liczby terminali przypadających na 1 000 mieszkańców. W II kwartale 2025 r. poziom przekraczający 20 terminali na 1 000 mieszkańców osiągało 70 powiatów, czyli 18,4% ich ogólnej liczby, natomiast na koniec II kwartału 2026 r. było ich już 85, co odpowiada ponad 22% wszystkich powiatów.

Równolegle liczba powiatów, w których wskaźnik pozostawał poniżej 12 terminali na 1 000 mieszkańców, zmniejszyła się o 33% z 57 w II kwartale 2025 r. do 38 w II kwartale 2026 r. (Rys. 2). Najwyższe wartości wskaźnika oraz stały wzrost niezmiennie odnotowują powiaty z silnym profilem turystycznym: tatrzański w województwie małopolskim – 42,9, nowodworski w województwie pomorskim – 36,4 oraz pucki w województwie pomorskim – 35,8 terminala na 1 000 mieszkańców.

Wzrost liczby terminali na 1 000 mieszkańców w wielu powiatach w relacji II kwartał 2025 r. – II kwartał 2026 r. potwierdza skuteczność i zasadność działań Fundacji w obszarze edukacji oraz rozwoju infrastruktury płatniczej. Relatywnie niższy poziom uterminalowienia nadal występuje we wschodniej części kraju, jednak również na tym obszarze widoczna jest stopniowa poprawa dostępności terminali i postępująca redukcja dysproporcji.

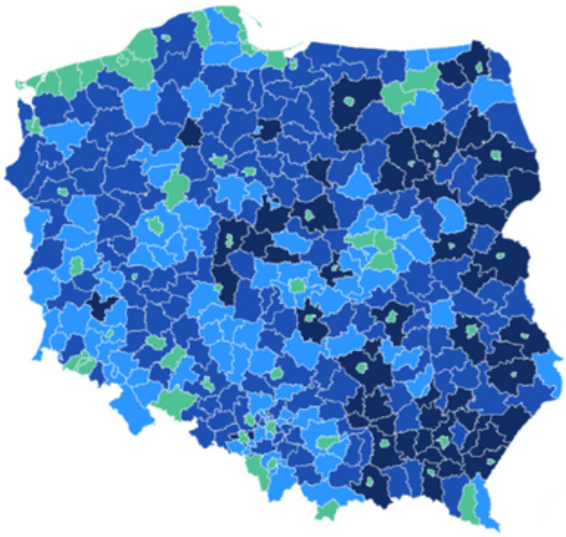

Q2 2025

Liczba terminali per 1000 mieszkańców		
70	powyżej 20	85
97	od 16-20	116
159	od 12 do 15,99	144
57	poniżej 12	38
2Q 2025		2Q 2026

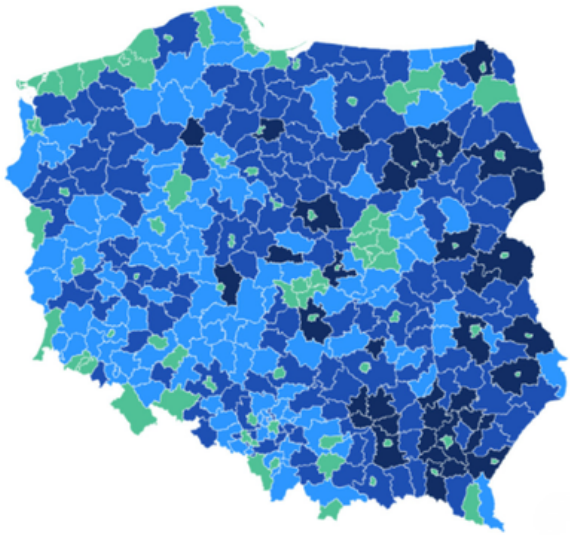

Q2 2026

Rys. 2. Liczba terminali w Programie Polska Bezgotówkowa przypadająca na 1000 mieszkańców, wg powiatów

POLSKA
BEZGOTÓWKOWA

Ujęcie branżowe

Analiza struktury branżowej rynku terminali płatniczych (Rys. 3.) wskazuje, że w II kwartale 2026 r., w porównaniu z analogicznym okresem 2025 r., w większości analizowanych branż odnotowano spadek liczby nowo instalowanych urządzeń. Dodatnią dynamikę utrzymały jedynie segmenty: Zdrowie, Mechanicy oraz Inne, obejmujące pozostałe niesklasyfikowane branże.

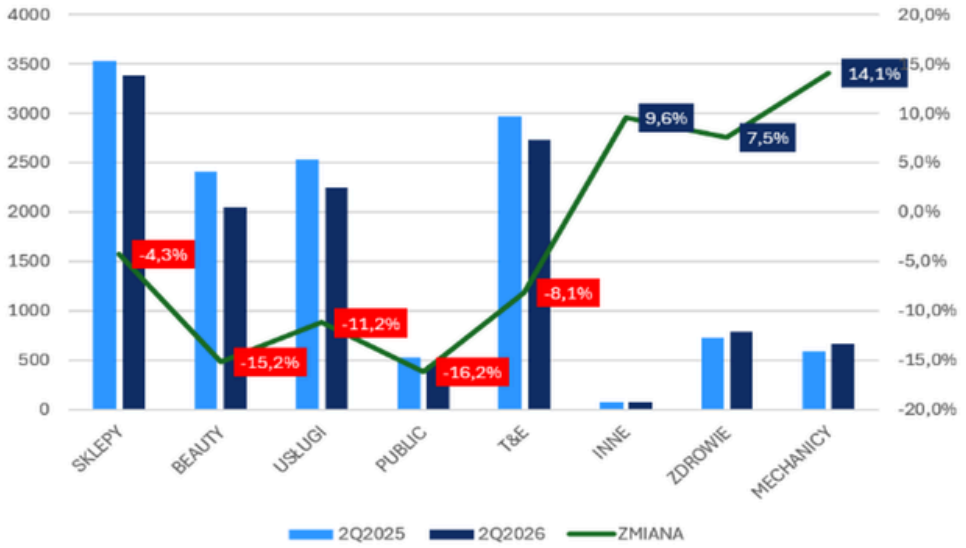

Rys. 3. Zmiana – wartości za II kwartał 2025 vs 2026

Rozszerzenie analizy o porównanie skumulowanej liczby terminali na koniec II kwartału 2026 r. z poziomem odnotowanym na koniec 2025 r. wskazuje na kilkuprocentowy wzrost we wszystkich analizowanych branżach. Wynik ten potwierdza utrzymanie stabilnej, szerokiej sektorowo tendencji wzrostowej na rynku terminali płatniczych.

Szczególnie widoczne są rezultaty aktywnego wsparcia Fundacji na rzecz wdrażania płatności bezgotówkowych w jednostkach samorządu terytorialnego. W ujęciu rok do roku sektor publiczny odnotował wzrost liczby terminali o ponad 18%, co wskazuje na wysoką dynamikę rozwoju infrastruktury płatniczej w tym segmencie.

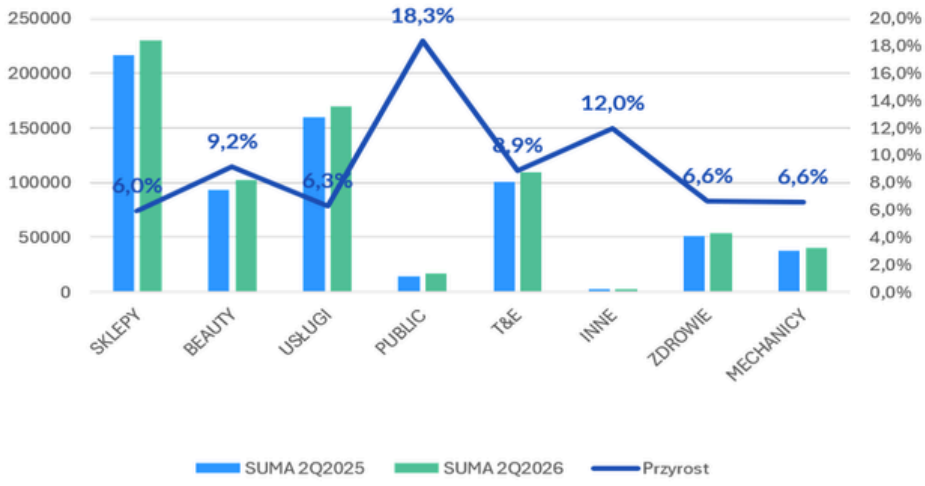

Rys. 4. Zmiana – wartości skumulowane na koniec 2Q 2025vs2026